



**LAPORAN KINERJA
TRIWULAN IV**

**PROGRAM STUDI
TATA HIDANG**

**OKTOBER - DESEMBER
2024**

KATA PENGANTAR

Dengan penuh rasa hormat, kami dengan bangga mempersembahkan Laporan Kinerja Program Studi Tata Hidang untuk Triwulan IV tahun 2024. Laporan ini merupakan hasil upaya kolaboratif dari seluruh tim manajemen, staf pengajar, dan personel administratif yang telah bekerja keras dalam mencapai berbagai tujuan strategis yang telah ditetapkan. Triwulan I tahun 2024 menandai awal yang penuh semangat bagi Program Studi Tata Hidang. Dalam laporan ini, kami berusaha untuk memberikan gambaran menyeluruh tentang evaluasi pencapaian kinerja Prodi Tata Hidang pada periode 01 Oktober – 31 Desember 2024. Kami percaya bahwa laporan ini akan memberikan pemahaman yang lebih dalam tentang perjalanan kami, serta arah yang akan kami ambil untuk masa mendatang. Laporan ini mencakup berbagai aspek kinerja Program Studi. Kami juga berupaya memberikan analisis mendalam tentang faktor-faktor yang mempengaruhi kinerja kami, serta langkah-langkah yang telah diambil untuk meningkatkan pencapaian di masa mendatang. Tidak lupa, kami ingin mengucapkan terima kasih kepada semua pihak yang telah memberikan dukungan, bimbingan, dan kontribusi dalam upaya kami untuk mencapai keunggulan dalam pendidikan dan pengembangan mahasiswa. Semangat kolaboratif dan komitmen yang diperlihatkan oleh semua anggota tim kami menjadi kunci kesuksesan kami.

Kami berharap laporan ini dapat menjadi sumber informasi yang berharga bagi semua pihak yang tertarik dengan perkembangan Program Studi kami. Kami juga menerima dengan tangan terbuka setiap masukan, saran, atau pertanyaan yang dapat membantu kami dalam meningkatkan kualitas layanan kami di masa mendatang. Tanpa dukungan dan kerjasama dari semua pihak, pencapaian yang telah kami raih tidak akan menjadi mungkin. Oleh karena itu, mari terus bekerja sama untuk mewujudkan visi dan misi kami dalam menciptakan pendidikan yang bermakna dan berdampak positif bagi masyarakat.

Hormat kami,

Koordinator Program Studi Tata Hidang



Setyowati Ayu Widuri, SE.,M.Par

LEMBAR PERSETUJUAN

Disusun oleh

Koordinator Prodi Tata Hidang



Setyowati Ayu Widuri, SE.,M.Par.,CHE
NIP 19773105 200605 2 002

Diperiksa oleh

Kabag. Administrasi Akademik,
Kemahasiswaan dan Kerjasama

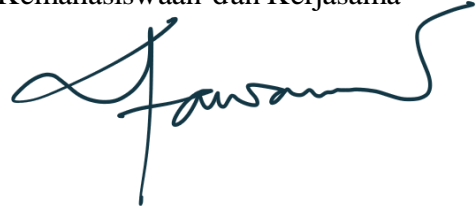

I Ketut Adhi Astawan, SE.,M.Agb.
NIP 19760227 199803 1 001

Disetujui oleh

Wakil Direktur I Bidang Akademik



Dr. I Gusti Agung Gede Witarsana, S.St.Par,MM.,CHE
NIP 19880101 200912 1 004

DAFTAR ISI

KATA PENGANTAR	2
LEMBAR PERSETUJUAN	iii
DAFTAR ISI	iv
BAB I GAMBARAN UMUM	v
1.1 Visi, Misi, Tujuan dan Sasaran Poltekpar Bali	5
1.2 Visi, Misi, Tujuan, Sasaran Subbagian/Program Studi/Bidang/Unit	8
1.3 Struktur Organisasi dan Hubungan Kerja.....	9
1.4 Tugas dan Fungsi Unit Kerja.....	10
1.5 Rencana Kerja 2024	13
BAB II SASARAN, JADWAL DAN SUMBERDAYA	19
2.1 Perjanjian Kinerja KPS TAH dengan Direktur Tahun 2024.....	19
2.2 Matriks Sasaran dan Indikator Kinerja	20
2.3 Manajemen Resiko.....	23
2.4 Budget Komitmen Tahun 2024.....	28
BAB III EVALUASI CAPAIAN KINERJA TRIWULAN & KINERJA ANGGARAN	30
3.1 Kinerja Kegiatan Berbasis Anggaran.....	30
3.2 Simpulan Kinerja Anggaran Triwulan I.....	31
BAB IV PENUTUP	32
4.1 Simpulan.....	32
4.2 Kendala dan Langkah-langkah Perbaikan.....	32

BABI

GAMBARAN UMUM

1.1 Visi, Misi, Tujuan dan Sasaran Poltekpar Bali

a. Visi

Menjadi perguruan tinggi di bidang kepariwisataan berstandar internasional, unggul, dan berkepribadian Indonesia.

b. Misi

- 1) Menyelenggarakan pendidikan, penelitian dan pengabdian masyarakat dalam bidang kepariwisataan yang berdaya saing internasional.
- 2) Berperan aktif dalam pembangunan kepariwisataan daerah dan nasional melalui kegiatan dengan para pemangku kepentingan baik di tingkat lokal, nasional maupun internasional.
- 3) Menyelenggarakan tata kelola birokrasi secara profesional melalui peningkatan kapasitas, etos kerja dan penghargaan bagi sivitas akademika dan tenaga kependidikan

c. Tujuan

- 1) Menghasilkan lulusan yang kompeten, profesional dan berjiwa wirausaha di bidang kepariwisataan.
- 2) Menghasilkan penelitian dan karya terapan yang dimanfaatkan oleh masyarakat nasional dan internasional.
- 3) Melaksanakan kegiatan pengabdian kepada masyarakat sebagai implementasi ilmu pengetahuan dan teknologi untuk meningkatkan kualitas kehidupan.
- 4) Menjalin kerja sama dengan para pemangku kepentingan dalam pengembangan pembangunan kepariwisataan daerah, nasional dan internasional.
- 5) Mewujudkan tata kelola birokrasi yang baik.

d. Sasaran

Untuk menutupi masalah-masalah strategis yang dibahas pada halaman sebelumnya sasaran strategis yang disasar oleh Poltekpar Bali sebagai berikut:

- a. Tersedianya Rencana Induk Pengembangan (RIP) yang holistik mencakup pengembangan fisik sarana dan prasarana pembelajaran serta non-fisik mencakup *software* pembelajaran yang futuristik. Di sisi lain, Poltekpar Bali sebagai Unit

Pelaksana Teknis (UPT) Kementerian Pariwisata dan Ekonomi Kreatif harus selalu mengikuti perubahan peraturan perundangan yang berlaku pada sektor pariwisata dan pendidikan. Hal ini harus dilakukan secara berkesinambungan sehingga segera dapat dilaksanakan peningkatan kapasitas dosen dan tenaga kependidikan.

- b. Pada pengembangan dosen agar disiapkan *roadmap* pengembangan dosen. Dengan *roadmap* ini akan terjadi estafet dan pengalihan pengetahuan dan keterampilan yang pada akhirnya akan mempertahankan standar mutu pendidikan yang dilaksanakan. Juga, dengan *roadmap* yang disiapkan untuk jangka panjang dapat dipetakan tingkat kebutuhan dosen dengan latar pendidikan yang memadai untuk setiap program studi di lingkungan Poltekpar Bali.
- c. Pada aspek keuangan Poltekpar Bali harus memiliki PNS yang berfungsi khusus untuk perencanaan keuangan dengan tugas menyiapkan sampai dengan memonitor penyerapan anggaran tahun berjalan. Pelaksanaan SPIP harus dilaksanakan untuk menanggulangi risiko keuangan yang terjadi dalam pelaksanaan penyerapan anggaran.
- d. Terwujudnya fasilitas pembelajaran yang berbasis Teknologi Informasi dan Komunikasi (TIK) untuk menciptakan proses pembelajaran yang efektif.
- e. Pendidikan
Sasaran strategis bidang pendidikan diarahkan untuk meningkatkan kualitas *input*, proses dan *output*. . Benchmark bidang pendidikan Poltekpar Bali adalah Akreditasi BAN-PT, SNPT, reformasi birokrasi, ISO 9001:2008 dan TedQual serta ASEAN University Network (AUN). Sasaran strategis bidang pendidikan adalah:
 - 1) Terwujudnya calon mahasiswa yang berkualitas
 - 2) Terwujudnya kualitas tenaga pendidik dan kependidikan
 - 3) Terwujudnya kualitas fasilitas pembelajaran dan fasilitas pendukung lainnya
 - 4) Terwujudnya kualitas pembelajaran yang berorientasi pada kebutuhan mahasiswa dan pencapaian CP
 - 5) Terwujudnya kurikulum yang relevan dengan kebutuhan industri masa kini dan masa depan
 - 6) Terwujudnya peningkatan diri secara berkesinambungan yang berorientasi pada masukan dari semua pemangku kepentingan
 - 7) Terwujudnya kualitas lulusan yang sesuai dengan CP dan dapat bekerja sesuai dengan profil lulusannya.

f. Penelitian dan Pengabdian kepada Masyarakat (PkM)

Perguruan tinggi memiliki peranan yang sangat penting dalam mempengaruhi perubahan-perubahan suatu masyarakat. Peran dan fungsi perguruan tinggi dapat diwujudkan dalam bentuk gerakan pembelajaran masyarakat untuk mendorong terciptanya transformasi sosial dan terjaganya nilai-nilai budaya bangsa. Perguruan tinggi juga dapat mengembangkan model pembangunan yang berbasis pada keilmuan dan sumberdaya lokal, membangun basis- basis pengembangan keilmuan yang relevan dengan kebutuhan masyarakat (industri) dan dinamika perubahan global, dan membantu pengembangan kebijakan strategis eksekutif serta mengontrol implementasinya.

Secara spesifik, beberapa sasaran strategis yang diupayakan untuk diwujudkan dalam penelitian dan pengabdian kepada masyarakat Poltekpar Bali antara lain adalah:

- 1) Meningkatnya pengakuan industri dan pemerintah terhadap bidang penelitian
- 2) Meningkatnya kualitas dan kuantitas penelitian dan PkM
- 3) Terjadinya peningkatan motivasi dan kompetensi peneliti sehingga berpengaruh terhadap meningkatnya budaya ilmiah
- 4) Terjalinnnya kemitraan dengan lembaga terkait baik nasional maupun internasional
- 5) Meningkatnya jumlah desiminasi dan publikasi hasil-hasil penelitian melalui seminar dan publikasi ilmiah
- 6) Tersusunnya *road map* penelitian dan PkM
- 7) Meningkatnya penerapan hasil penelitian oleh industri dan masyarakat local
- 8) Meningkatkan kualitas dan kuantitas pemanfaatan TIK sebagai sumber materi dan publikasi hasil penelitian dan Pkm

g. Penjaminan Mutu

Sasaran strategi bidang penjaminan mutu Poltekpar Bali berorientasi pada akuntabilitas internal dan eksternal. Disamping itu juga penjaminan mutu juga dimaksudkan untuk memperoleh pengakuan pada tingkat nasional dan internasional. Sehubungan dengan hal tersebut maka penjaminan mutu diarahkan untuk mengikuti ketentuan nasional dan internasional yang sudah diperoleh dan yang akan diprogramkan dalam lima tahun kedepan. Benchmark penjaminan mutu Poltekpar Bali adalah Akreditasi BAN-PT, SNPT, reformasi birokrasi, ISO 9001:2008 dan TedQual serta ASEAN University Network (AUN). Untuk itu, maka ditetapkan dua sasaran strategis penjaminan mutu:

- 1) Mendapatkan akreditasi AUN
- 2) Menjaga mutu tata kelola sesuai dengan tuntutan reformasi birokrasi, BAN- PT, SNPT, ISO 9001:2008, dan TedQual.

1.2 Visi, Misi, Tujuan, Sasaran Subbagian/Program Studi/Bidang/Unit

A. Visi Program Studi Diploma 3 Tata Hidang (TAH)

Menjadi program studi yang unggul, berstandar internasional dan berbasis kompetensi di bidang tata hidangan.

B. Misi Program Studi Diploma 3 Tata Hidang (TAH)

- 1) Menyelenggarakan program pendidikan vokasi di bidang tata hidangan yang berbasis kompetensi
- 2) Menyelenggarakan ragam penelitian yang berkualitas untuk pengembangan keilmuan di bidang tata hidangan
- 3) Meningkatkan peran serta program studi dalam pembangunan kepariwisataan khususnya bidang tata hidangan melalui kegiatan pengabdian masyarakat
- 4) Meningkatkan kerjasama dengan pemangku kepentingan (stakeholders) yang terkait bidang tata hidangan
- 5) Menyelenggarakan tata kelola birokrasi program studi secara profesional dan transparan

C. Tujuan Program Studi Diploma 3 Tata Hidang (TAH)

- 1) Menghasilkan lulusan yang kompeten, profesional, berjiwa wirausaha dan berdaya saing internasional di bidang tata hidangan.
- 2) Menghasilkan penelitian yang mendukung pengembangan pendidikan di program studi dan bermanfaat bagi masyarakat.
- 3) Melaksanakan kegiatan pengabdian kepada masyarakat sebagai implementasi ilmu pengetahuan dan teknologi bidang tata hidangan.
- 4) Menjalin kerja sama dengan para pemangku kepentingan dalam bidang tata hidangan guna pengembangan pembangunan kepariwisataan daerah, nasional dan internasional.
- 5) Mewujudkan tata kelola birokrasi program studi yang profesional dan transparan

D. Sasaran Program Studi Diploma 3 Tata Hidang (TAH)

- 1) Terwujudnya tingkat kelulusan mahasiswa tepat waktu minimum 90 % dari input dengan rata-rata lama belajar 3 tahun
- 2) Terwujudnya lulusan terserap di industri dengan masa tunggu mendapatkan kerja pertama maksimal 3 bulan.
- 3) Terwujudnya kegiatan pembelajaran yang berbasis kompetensi dan perkembangan IPTEK di bidang tata hidangan
- 4) Terwujudnya lulusan yang mampu berwirausaha.
- 5) Meningkatnya kualifikasi Dosen ke jenjang pendidikan yang lebih tinggi serta memiliki pengalaman yang relevan dengan bidangnya
- 6) Meningkatnya kualitas dan ragam penelitian di bidang tata hidangan setiap tahunnya
- 7) Meningkatnya hasil karya tulisan ilmiah dalam jurnal kepariwisataan atau hospitality setiap tahunnya
- 8) Terlaksananya kegiatan pengabdian masyarakat bidang tata hidangan secara periodik setiap tahunnya
- 9) Meningkatnya hubungan kerjasama dengan stakeholders baik itu praktisi, asosiasi maupun instansi lain terkait bidang tata hidangan
- 10) Terlaksananya tata kelola birokrasi program studi yang profesional dan transparan

1.3 Struktur Organisasi dan Hubungan Kerja

Organisasi tata kerja Program Studi Diploma 3 Tata Hidang menagacu pada Statuta Politeknik Pariwisata Bali dan Organisasi Tata Kelola Politeknik Pariwisata Bali. Tugas pokok dan fungsi masing-masing pemangku jabatan pada struktur organisasi Program Studi Diploma 3 Tata Hidang tertuang pada Renstra Prodi TAH tahun 2020-2024. Struktur Organisasi Prodi TAH tertuang pada gambar berikut :

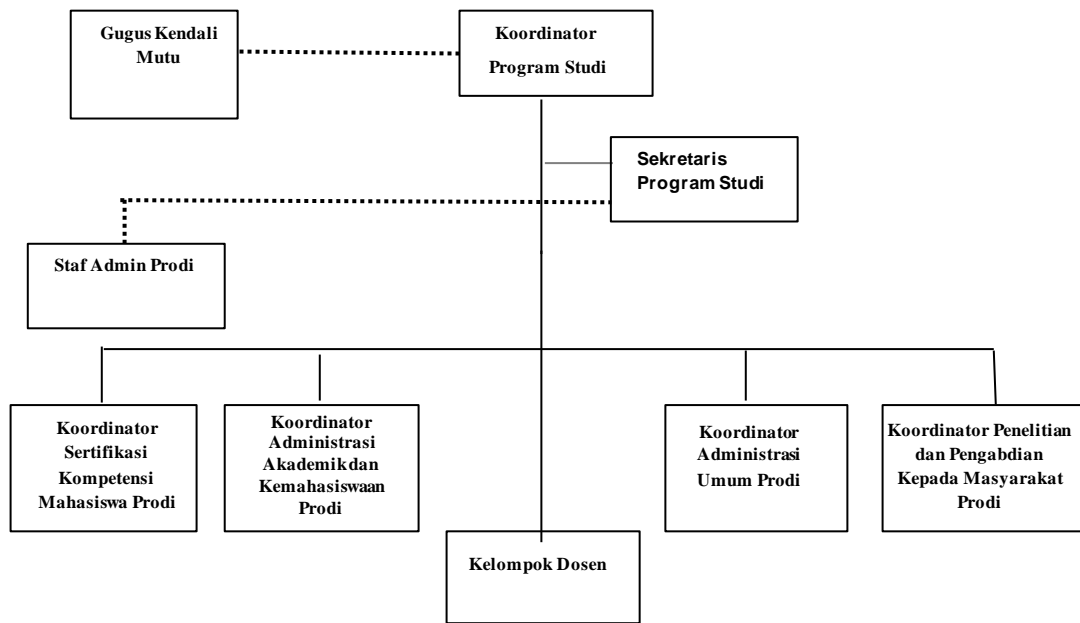

Gambar 1.1
Struktur Organisasi Prodi TAH

1.4 Tugas dan Fungsi Unit Kerja

Berikut secara lebih jelas diuraikan tugas dan fungsi masing-masing jabatan:

1. Koordinator Program Studi TAH

Tugas pokoknya antara lain:

- a) Menyusun program kerja program studi dengan prinsip kredibel, transparan, akuntabel, bertanggung jawab dan adil
- b) Mengelola pelaksanaan pendidikan di program studi untuk pencapaian kompetensi peserta didik sesuai dengan kurikulum yang telah ditetapkan oleh lembaga
- c) Memonitor dan mengevaluasi hasil pelaksanaan pendidikan untuk meningkatkan mutu lulusan program studi.

Sedangkan fungsinya :

- a) Membuat Rencana Kegiatan dan Anggaran (RKA) program studi setiap tahun, mengimplementasikan dan memonitor program kerja dan anggaran,serta membuat laporan pelaksanaan RKA program studi
- b) Memberikan dan atau mengusulkan sanksi untuk mahasiswa kepada Kasubbag TPK PPB sesuai aturan yang berlaku
- c) Menilai prestasi dan kinerja civitas akademik di program studi

- d) Mengusulkan jumlah keperluan SDM di lingkungan program studi
- e) Mengimplementasikan hasil penjaminan mutu di lingkungan program studi
- f) Membuat laporan evaluasi diri program studi setiap tahunnya

2. Sekretaris Program Studi TAH

Tugas pokoknya antara lain:

- a) Membantu tugas-tugas Koprodi dalam menyusun program kerja program studi
- b) Menyusun konsep beban tugas mengajar dosen setiap semester berdasarkan ketentuan yang berlaku sebagai bahan masukan atasan
- c) Menyusun konsep instrumen monitoring dan evaluasi pelaksanaan pendidikan sesuai dengan ketentuan yang berlaku
- d) Menyelenggarakan administrasi program studi yang terkait proses pendidikan

Sedangkan fungsinya antara lain:

- a) Bekerja sama dengan Koprodi dalam pemberian dan atau pengusulansanksi untuk mahasiswa kepada Kasubbag TPK PPB sesuai aturan yang berlaku
- b) Mengkoordinasikan pendistribusian mata kuliah dan dosen pengampusera beban mengajar dosen
- c) Mengkoordinasikan pembuatan RPS setiap mata kuliah yang ada di program studi
- d) Mengimplementasikan hasil penjaminan mutu di lingkungan program studi
- e) Membuat laporan evaluasi diri setiap tahunnya

3. Koordinator Sertifikasi Kompetensi Mahasiswa Prodi

Memiliki tugas pokok sebagai berikut:

Menyusun administrasi yang berkaitan dengan terselenggaranya program sertifikasi kompetensi mahasiswa program studi.

Sedangkan fungsinya antara lain:

- a) Mengelola administrasi program sertifikasi kompetensi program studi
- b) Membantu Koprodi dan Sekretaris dalam menyelesaikan permasalahan mahasiswa terkait dengan sertifikasi kompetensi mahasiswa
- c) Mengimplementasikan hasil penjaminan mutu di lingkungan program studi
- d) Secara berkala berkoordinasi dengan LSP P1 di tingkat institusi

4. Koordinator Administrasi Akademik dan Kemahasiswaan

Memiliki tugas pokok sebagai berikut:

Menyusun administrasi akademik dan kemahasiswaan di lingkungan program studi

Sedangkan fungsinya antara lain:

- a) Mengelola administrasi pendidikan, praktek kerja nyata, kemahasiswaan dan alumni program studi
- b) Mengelola system informasi akademik program studi
- c) Membantu Koprodi dan Sekretaris dalam menyelesaikan permasalahan mahasiswa terkait dengan akademik
- d) Mengimplementasikan hasil penjaminan mutu di lingkungan program studi

5. Koordinator Administrasi Umum Prodi

Memiliki tugas pokok sebagai berikut:

Menyusun administrasi yang berkaitan dengan tenaga pendidik dan tenaga kependidikan di lingkungan program studi

Sedangkan fungsinya antara lain:

- a) Melaksanakan administrasi kepegawaian baik itu untuk tenaga pendidik dan tenaga kependidikan
- b) Membantu Koprodi dan Sekretaris dalam menyusun kebutuhan SDM di program studi
- c) Mengimplementasikan hasil penjaminan mutu di lingkungan program studi

6. Koordinator Penelitian dan Pengabdian Kepada Masyarakat

Memiliki tugas pokok sebagai berikut:

Mengkoordinasikan kegiatan penelitian dan pengabdian masyarakat di lingkungan program studi

Sedangkan fungsinya antara lain:

- a) Membantu Koprodi dalam menyusun roadmap penelitian dan pengabdian masyarakat di lingkungan program studi
- b) Menyusun sumber daya yang terlibat dalam kegiatan penelitian dan pengabdian masyarakat di lingkungan program studi
- c) Mengimplementasi hasil penjaminan mutu di lingkungan program studi

7. Gugus Kendali Mutu

Memiliki tugas pokok sebagai berikut :

Meningkatkan mutu akademik secara bertahap dan berkelanjutan melalui pengembangan sistem penjaminan mutu dan melaksanakan monitoring dan evaluasi kinerja Program Studi TAH.

Sedangkan fungsinya antara lain:

- a) Secara berkala melaksanakan monitoring setiap kegiatan akademik dan evaluasi atau pengukuran mutu serta tindak lanjutnya untuk perbaikan dan peningkatan mutu secara berkelanjutan.
- b) Secara berkala melakukan pengukuran tingkat kepuasan mahasiswa, tracer study, kepuasan pelanggan serta tindak lanjut untuk perbaikan dan peningkatan mutu berkelanjutan.
- c) Secara berkala berkoordinasi dengan Pusat Penjaminan Mutu (PPM) di tingkat institusi

8. Staf Administrasi Prodi

Memiliki tugas pokok sebagai berikut :

Membantu Koprodi dalam melakukan administrasi kegiatan pengajaran, penelitian dan pengabdian masyarakat di program studi.

Sedangkan fungsinya antara lain:

- a) Merekap *log book* perkuliahan.
- b) Mempersiapkan absen mahasiswa.
- c) Mempersiapkan Kartu Rencana Studi, dan Kartu Hasil Studi mahasiswa.
- d) Mendokumentasikan kegiatan pengajaran, penelitian, pengabdian masyarakat dan sertifikasi kompetensi mahasiswa PS TAH.

9. Dosen Prodi

Memiliki tugas pokok sebagai berikut :

Mengembangkan, dan menyebarkan ilmu pengetahuan, teknologi, dan seni melalui pendidikan, penelitian, dan pengabdian kepada masyarakat di bidang Tata Hidangan.

Sedangkan fungsinya antara lain:

- a) Melaksanakan pendidikan, penelitian, serta pengabdian kepada masyarakat.
- b) Merencanakan dan melaksanakan proses pembelajaran serta menilai dan mengevaluasi hasil pembelajaran
- c) Meningkatkan serta mengembangkan kualifikasi akademik dan diikuti dengan kompetensi yang berkelanjutan. Terutama dengan mengikutsertakan perkembangan teknologi masa kini.
- d) Selain mengajar, dosen juga bertugas untuk membuat bahan ajar serta modul untuk mahasiswa. Dosen juga wajib menjunjung tinggi peraturan perundang-undangan hukum, serta kode etik dan nilai-nilai agama serta etika

2. PROGRAM KERJA BIDANG PENELITIAN DAN PUBLIKASI

- a. Mengikuti program kerja P3M yaitu pengajuan paten sederhana, penelitian individu dan kelompok, skema rekognisi tugas akhir, pengajuan HKI
- b. Membentuk kelompok-kelompok kerja (tim peneliti) Prodi TAH untuk mengikuti program kerja P3M
- c. Melibatkan mahasiswa dalam publikasi artikel hasil penelitian tugas akhir

Target Timeline Pelaksanaan Program Kerja Bidang Penelitian dan Publikasi

No	Jenis Kegiatan	jan	feb	mar	apr	mei	jun	jul	ags	sep	okt	Nov	Des
1.	Paten sederhana		12						12				
2.	Penelitian Individu		12						12				
3.	Penelitian Kelompok		3						3				
4.	Publikasi artikel dosen dan mahasiswa					12						12	

3. PROGRAM KERJA BIDANG PKM

- a. Mengikuti program kerja P3M yaitu PKM prodi, PKM kelompok dosen (hasil dari penelitian), PKM individu (sebagai narasumber kegiatan pelatihan di suatu desa/instansi)
- b. Melibatkan mahasiswa dalam kegiatan PKM seperti memberikan Project Based Learning (tugas mahasiswa turun ke Masyarakat dan membantu Masyarakat sesuai kompetensi Prodi)
- c. Mempublikasikan hasil kegiatan PKM pada jurnal makardhi

Target Timeline Pelaksanaan Program Kerja Bidang PKM

No	Jenis Kegiatan	jan	feb	mar	apr	mei	jun	jul	ags	sep	okt	Nov	Des
1.	PKM Individu												
2.	PKM berbasis PBL												
3.	PKM Prodi												
4.	Publikasi Kegiatan Pada Jurnal												

6. PROGRAM KERJA BIDANG SDM

- a. Mendorong dosen prodi TAH untuk melanjutkan Pendidikan ke program doctoral
- b. Mendorong dosen Prodi TAH untuk mengurus kenaikan jabatan/pangkat
- c. Mengajukan permohonan penambahan dosen Prodi TAH yang memiliki kompetensi inti Prodi sehingga diharapkan rasio dosen dengan mahasiswa dapat mencapai target.
- d. Mendorong dosen prodi TAH untuk mengikuti kegiatan pelatihan yang dapat meningkatkan kompetensi dosen
- e. Menambah pengajuan dosen praktisi untuk mengajar di prodi TAH

Target Timeline Pelaksanaan Program Kerja Bidang SDM

No	Jenis Kegiatan	jan	feb	mar	apr	mei	jun	jul	ags	sep	okt	Nov	Des
1.	Pendidikan Doktor									2			
	Kenaikan Jenjang												
2.	Jabatan/ Pangkat												
	Lektor Kepala										4		
	Lektor										2		
3.	Pelatih an Komp etensi Kuliner Dosen						6					6	
4.	Dosen Praktisi		2					3					

7. PROGRAM KERJA BIDANG SARANA DAN PRASARANA

- a. Menyediakan SOP penggunaan alat pada masing peralatan dan perlengkapan praktek.
- b. Menyiapkan check list pembersihan dan perawatan alat yang dilakukan secara periodic pada masing-masing peralatan dan perlengkapan yang tersedia di restaurant praktek.
- c. Melibatkan mahasiswa dalam kegiatan general cleaning setiap hari jumat.
- d. Pendataan secara menyeluruh jumlah peralatan dengan ratio beban pemakaian per mahasiswa.

Target Timeline Pelaksanaan Program Kerja Bidang Sarana dan Prasarana

No	Jenis Kegiatan	jan	feb	mar	apr	mei	jun	jul	ags	sep	okt	nov	des
1.	SOP												
2.	Checklist												
3.	General Cleaning												

8. PROGRAM KERJA BIDANG ALUMNI

Melihat kondisi Tracer study yang telah dilakukan masih sangat rendah respon rate (jumlah lulusan yang terlacak yang mengisi tracer study masih rendah sehingga data kebutuhan akreditasi sulit diperoleh dengan maksimal seperti data:

- a. Kepuasan pengguna lulusan
- b. Masa tunggu lulusan memperoleh pekerjaan
- c. Tempat kerja lulusan
- d. Kesesuaian bidang kerja lulusan

Tahun 2024 telah dibuat aplikasi tracer study Poltekpar Bali oleh unit USDI, Peran Prodi TAH mengintensifkan pendekatan kepada calon alumni dalam kaitan pengisian tracer study.



Target Timeline Pelaksanaan Program Kerja Bidang Alumni

No	Jenis Kegiatan	jan	feb	mar	apr	mei	jun	jul	ags	sep	okt	Nov	Des
1.	Pendataan Alumni dan calon alumni												
2.	Pengisian Tracer study												
3.	Monitoring pengisian Tracer study												
4.	Evaluasi hasil Tracer study												

BAB II

SASARAN, JADWAL DAN SUMBERDAYA

2.1 Perjanjian Kinerja KPS TAH dengan Direktur Tahun 2024

**KEMENTERIAN PARIWISATA DAN EKONOMI KREATIF/
BADAN PARIWISATA DAN EKONOMI KREATIF
POLITEKNIK PARIWISATA BALI**

Jln. Dhamawangsa Kampil, Kel. Benoa, Kec. Kuta Selatan, Kab. Badung - Bali 80363
Telepon (0361) 773537-773538-774818-774819 Faksimile : (0361) 774821
Situs Web : www.kemenparekraf.go.id <https://www.ppb.ac.id>

Lampiran 1
 Nomor : SPER/72/KP.12/PTP.2/2024
 Perjanjian Kinerja Koordinator Program Studi Tata Hidangan Politeknik Pariwisata Bali 2024

**PERJANJIAN KINERJA
Koordinator Program Studi Tata Hidangan
Politeknik Pariwisata Bali 2024**

Sebagai Pihak Pertama, Koordinator Program Studi Tata Hidangan Politeknik Pariwisata Bali mengintervensi Indikator Kinerja Utama Direktur yang tertuang pada Perjanjian Kinerja antara Direktur Politeknik Pariwisata Bali dan Sekretaris Kementerian Pariwisata dan Ekonomi Kreatif / Badan Ekonomi Kreatif. Indikator kinerja Direktur yang diintervensi oleh Koordinator Program Studi Tata Hidangan Politeknik Pariwisata Bali adalah:

Sasaran Program (SP)	Indikator Kinerja Direktur yang diintervensi oleh Koordinator Program Studi Tata Hidangan	Target
1. Terwujudnya Tri Dharma Perguruan Tinggi di Lingkungan Politeknik Pariwisata Bali	1. Waktu tunggu maksimal lulusan Politeknik Pariwisata Bali untuk terserap di sektor pariwisata (bulan)	3
	2. Rasio penelitian kepariwisataan yang dimanfaatkan terhadap total penelitian yang dihasilkan (%)	80
	3. Rasio pengabdian kepada masyarakat yang dimanfaatkan terhadap total pengabdian yang dihasilkan (%)	90
2. Terwujudnya Pelaksanaan Program Pendidikan yang Produktif di Politeknik Pariwisata Bali	4. Rasio lulusan (output) terhadap mahasiswa baru (input) (%)	90
3. Meningkatnya Kompetensi Mahasiswa Politeknik Pariwisata Bali sesuai dengan Skema Kualifikasi	5. Jumlah mahasiswa pendidikan vokasi Politeknik Pariwisata Bali yang tersertifikasi kompetensi sesuai skema kualifikasi (mahasiswa)	600
4. Terwujudnya Politeknik Pariwisata Bali menjadi perguruan Tinggi yang bermutu	6. Jumlah prodi di Politeknik Pariwisata Bali yang terakreditasi (program studi)	9
5. Terselenggaranya Kerjasama Kepariwisataan di Politeknik Pariwisata Bali	7. Rasio kerjasama yang ditindaklanjuti terhadap total kerjasama yang disepakati (%)	85

2.2 Matriks Sasaran dan Indikator Kinerja

Kinerja Utama Pimpinan yang Diintervensi	Organ	Pelaksana Kegiatan	Kegiatan Dukungan Pencapaian Kinerja Pimpinan	Anggaran
Pelaksanakan pengajaran	Jurusan Hospitaliti	Koprodu TAH dan tim Prodi	<ol style="list-style-type: none"> 1. Kegiatan perencanaan persiapan proses pembelajaran (penawaran mata kuliah, RPS, logbook perkuliahan, persiapan sarana prasarana kelas teori maupun praktek) 2. Kegiatan pengajaran teori dan praktek sesuai jadwal perkuliahan 3. Kegiatan monitoring proses pembelajaran (pemantauan logbook dan rekapitulasi mengajar bulanan) 4. Kegiatan evaluasi pembelajaran teori dan praktek (UTS, UAS, laporan EDOM, laporan pembelajaran) 5. Kegiatan general cleaning lab praktek mingguan, bulanan, dan semester 6. Kegiatan penentuan tindak lanjut/perbaikan proses pembelajaran dari hasil 	

			evaluasi	
Pelaksanakan penelitian	Jurusan Hospitaliti	Koprodi TAH dan tim Prodi	<ol style="list-style-type: none"> 1. Pembentukan kelompok penelitian skema artikel dan paten sederhana 2. Pembuatan proposal dan pelaksanaan penelitian skema artikel dan paten sederhana 3. Pengurusan HKI artikel ilmiah para dosen Prodi TAH 	
Pelaksanaan pengabdian kepada masyarakat	Jurusan Hospitaliti	Koprodi TAH dan tim Prodi	<ol style="list-style-type: none"> 1. Pembentukan panitia PKM Prodi TAH 2. Pelaksanaan penjajagan PKM, proposal dan persiapan kegiatan 3. Pelaksanaan PKM Prodi TAH, evaluasi kegiatan 	
Pelaksanaan sertifikasi kompetensi mahasiswa	Jurusan Hospitaliti	Koprodi TAH dan tim Prodi	<ol style="list-style-type: none"> 1. Pelaksanaan ujian sertifikasi kompetensi mahasiswa Prodi TAH 	
Pelaksanaan kegiatan manajemen mutu/akreditasi Prodi	Jurusan Hospitaliti	Koprodi TAH dan tim Prodi	<ol style="list-style-type: none"> 1. Pelaksanaan sistem manajemen mutu PPEPP Prodi TAH 2. Persiapan dokumen akreditasi Prodi TAH dan persiapan visitasi akreditasi tahun 2024 	

Pemenuhan pelaksanaan kerjasama	Jurusan Hospitaliti	Koprodui TAH dan tim Prodi	Keterlibatan Prodi TAH pada implementasi Kerjasama kampus dengan pihak lokal/nasional/bahkan internasional	
---------------------------------	---------------------	----------------------------	--	--

2.3 Manajemen Resiko

Penanggung jawab	Sasaran	Indikator	Proses bisnis	Resiko	Akar penyebab	Dampak	Pengendalian
Ketua Jurusan	Terwujudnya Tridharma perguruan tinggi lingkup Politeknik Pariwisata Bali	Pelaksanaan pengajaran	Resiko terhadap tidak tercapainya kualitas pelaksanaan pembelajaran sebagai bagian dari Tridharma	kuantitas dan kualitas pengajaran yang tidak sesuai pedoman mutu	kuantitas dan kualitas pengajaran yang tidak sesuai pedoman mutu	Tidak maksimalnya kompetensi mahasiswa di industri	Melakukan monev pengajaran
		Pelaksanaan praktikum lapangan	Resiko terhadap tidak tercapainya target kualitas praktikum lapangan serta resiko keselamatan	masih kurangnya keberadaan pedoman mengenai praktikum lapangan	Tidak maksimalnya kompetensi mahasiswa di industry serta musibah yang terjadi dalam praktikum	Melakukan penyusunan pedoman praktikum lapangan	Pelaksanaan praktikum lapangan

			mahasiswa di lapangan		lapangan		
Rasio penelitian kepariwisataan yang dimanfaatkan terhadap total penelitian Yang dihasilkan	Pelaksanaan penelitian	Resiko terhadap tidak tercapainya target jumlah penelitian para dosen	Kurang motivasi dosen dalam melakukan penelitian	Tidak maksimalnya rasio penelitian dengan keberadaan dosen	Melakukan penyusunan skema penelitian (paten sederhana, artikel ilmiah, dan rekognisi TA)	Rasio penelitian kepariwisataan yang dimanfaatkan terhadap total penelitian yang	
	Pelaksanaan publikasi ilmiah	Resiko terhadap tidak tercapainya target jumlah publikasi ilmiah	Kurang motivasi dosen dalam melakukan publikasi ilmiah	Tidak maksimalnya rasio publikasi ilmiah dengan keberadaan dosen	Membuat pedoman proposal dan laporan Penelitian dalam bentuk artikel ilmiah siap publish	Pelaksanaan publikasi ilmiah	

	Rasio pengabdian kepada masyarakat yang dimanfaatkan terhadap total pengabdian kepada masyarakat yang dihasilkan	Pelaksanaan pengabdian kepada masyarakat	Resiko terhadap tidak tercapainya target kualitas pengabdian kepada masyarakat	Kurangnya pemahaman akan kebutuhan masyarakat Ketidaksesuaian antara tujuan dan strategi	Tidak maksimalnya pemanfaatan kegiatan pengabdian kepada masyarakat	Melakukan penyusunan skema PKM (skema paten sederhana, artikel abdimas, dan kewirausahaan (Prodi, Kelompok, mandiri dalam bentuk Project	Rasio pengabdian kepada masyarakat yang dimanfaatkan terhadap total pengabdian kepada masyarakat yang dihasilkan
		Pelaksanaan publikasi karya pengabdian kepada masyarakat	Resiko terhadap tidak tercapainya target jumlah publikasi karya pengabdian kepada masyarakat	Kurangnya kolaborasi dan kemitraan dalam menghasilkan publikasi karya pengabdian kepada	Pelaksanaan publikasi karya pengabdian kepada masyarakat	Resiko terhadap tidak tercapainya target jumlah publikasi karya pengabdian kepada masyarakat	Kurangnya kolaborasi dan kemitraan dalam menghasilkan publikasi karya pengabdian kepada

	Terwujudnya pelaksanaan program Pendidikan yang produktif di Politeknik Pariwisata Bali	Rasio internal (output) terhadap mahasiswa baru (input)	Pelaksanaan pengajaran, UTS,UAS, bimbingan tugas akhir dan ujian sidang tugas akhir	Resiko terhadap tidak tercapainya target rasio lulusan terhadap mahasiswa baru	Kurangnya kualitas Rekrutmen Mahasiswa Baru	Tidak maksimalnya Rasio lulusan (output) terhadap mahasiswa baru (input)	Melaksanakan kegiatan PA (pembimbing akademik)
	Meningkatnya kompetensi mahasiswa Poltekpar Bali sesuai dengan skema kualifikasi	Jumlah mahasiswa Pendidikan vokasi Poltekpar Bali yang tersertifikasi kompetensi sesuai skema kualifikasi (mahasiswa)	Pelaksanaan ujian kompetensi mahasiswa sesuai skema kualifikasi	Resiko terhadap tidak tercapainya Jumlah mahasiswa Pendidikan vokasi Poltekpar Bali yang tersertifikasi kompetensi	Kurangnya motivasi dan kesadaran mahasiswa akan pentingnya sertifikasi kompetensi	Tidak maksimalnya Jumlah mahasiswa Pendidikan vokasi Poltekpar Bali yang tersertifikasi kompetensi sesuai skema	Meningkatnya kompetensi mahasiswa Poltekpar Bali sesuai dengan skema kualifikasi

				sesuai skema kualifikasi			
	Terwujudnya Poltekpar Bali menjadi PT yang bermutu	Jumlah prodi di Poltekpar Bali yang terakreditasi	Pelaksanaan sistem manajemen mutu PPEPP dan Pemenuhan dokumen	Resiko terhadap tidak tercapainya Jumlah prodi di Poltekpar Bali yang terakreditasi	Kurangnya kualitas pengelolaan prodi	Terwujudnya Poltekpar Bali menjadi PT yang bermutu	Jumlah prodi di Poltekpar Bali yang terakreditasi
	Kerjasama kepariwisataan di Poltekpar Bali	Rasio kerjasama yang ditindaklanjuti terhadap total Kerjasama yang disepakati	Implementasi kerja sama	Rasio Kerjasama yang ditindaklanjuti terhadap total Kerjasama yang disepakati	Keterbatasan sumber daya Perubahan prioritas Ketidakjelasan dalam kesepakatan kerjasama	Tidak maksimalnya Kerjasama yang ditindaklanjuti terhadap total Kerjasama yang	Monev kerjasama

2.4 Budget Komitmen Tahun 2024

No	Kegiatan	Jadwal Pelaksanaan Kegiatan*	Jadwal Serapan Anggaran Kegiatan*	Anggaran Kegiatan*	Realisasi Anggaran*	Keterangan*
1.	Ceramah Tamu	Kuliah perdana semester ganjil tahun akademik 2024 - 2025	Nopember 2024	Rp.23.808.000	Rp.10.800.000	Kegiatan telah terlaksana kegiatan dosen tamu pada : 1. Tanggal 29-30 Oktober 2024 dengan narasumber Ketua HBI Putu Oka Angga Swara Putra dengan tema Mixology in a Bartending World sebesar Rp.5.400.000 2. Pada tanggal 1 Nopember 2024 dengan tema “Upgrading Soft Skill in Hospitality Industry” oleh Ibu Ni Nyoman Ade Indah Putri Melati (Asst Dir of

						People, Culture Anantara Uluwatu sebesar Rp.2,700.00 0 3. Pada tanggal 4 Nopember 2024 dengan tema Carrier Path in Hospitality Industri” oleh Ibu Ni Luh Putu Ariyanti (Learning and Develoment Manager CONRAD Bali) sebesar Rp. 2.700.000
--	--	--	--	--	--	--

2.	Kunjungan industry	a. PKL Buleleng (April) b. PKL Jawa Barat /Jakarta (Agustus) c. PKL Catur Kintamani (September) d. Widyawisata lokal (Oktober) e. Hatten wine sanur (maret)	a. PKL Buleleng (April) b. PKL Jawa Barat /Jakarta (Agustus) c. PKL Catur Kintamani (September) d. Widyawisata lokal (Oktober) e. Hatten wine (Maret)	Rp.1.237.452.000	Widya Wisata Lokal smt 1 : Rp. 59.483.000	a. Kegiatan WWL telah terlaksana tanggal 8 - 11 Oktober 2024 ke Alila Ubud dengan agenda pengenalan hotel dan table manner bagi seluruh mahasiswa semester 1
3.	Bahan praktek	Semester genap tahun akademik 2023-2024 dan f. semester ganjil tahun akademik 2024-2025	Semester genap tahun akademik 2023-2024 f. dan semester ganjil tahun akademik 2024-2025	Rp.1.738.740.000	Rp. 1.222.604.638	Terlaksana untuk pengadaan bahan praktikum Mahasiswa TAH dan pengadaan alat – alat b. tata hidang

BAB III

EVALUASI CAPAIAN KINERJA TRIWULAN & KINERJA ANGGARAN

3.1 Kinerja Kegiatan Berbasis Anggaran

3.3.1 Kegiatan Ceramah tamu

Kegiatan ceramah tamu dilaksanakan bagi mahasiswa prodi TAH semester ganjil tahun akademik 2024/2025 tepatnya pada bulan Oktober dan Nopember 2024 dengan realisasi anggaran sebesar Rp. 10.800.000, secara rinci kegiatan sebagai berikut : (Laporan Dosen Tamu Oktober sd Nopember 2024)

1. Hari/Tanggal : Selasa, 29 Oktober – Rabu, 30 Oktober 2024
Pukul : 10.00-13.00 Wita
Pembicara : Putu Angga Swara Putra
Jabatan : Ketua Himpunan Bartender Indonesia
Topik/Materi : Mixology in a Bartending World
Peserta : Seluruh Mahasiswa Semester 1 dan 3
2. Hari/Tanggal : Jumat, 1 Nopember 2024
Pukul : 10.00-13.00 Wita
Pembicara : Ni Nyoman Ade Indah Putri Melati
Jabatan : Asst. Director of People and Culture, Anantara Uluwatu
Topik/Materi : Upgrading Soft Skill in Hospitality Industry
Peserta : Seluruh Mahasiswa Semester 3
3. Hari/Tanggal : Senin, 4 Nopember 2024
Pukul : 10.00-13.00 Wita
Pembicara : Ni Luh Putu Ariyanti
Jabatan : Learning and Development Manager, CONRAD Bali
Topik/Materi : Carrier Path in Hospitality Industry
Peserta : Seluruh Mahasiswa Semester 5

3.3.2 Kegiatan Kunjungan Industri

Kegiatan kunjungan industri dilaksanakan bagi mahasiswa semester 1 tepatnya pada bulan Oktober 2024 dengan realisasi anggaran sebesar Rp.59.483.000, secara rinci kegiatan kunjungan industry sebagai berikut

1. Hari/Tanggal : Selasa, 8 Oktober 2024 sd Jumat, 11 Oktober 2024
- Pukul : 08.00-17.00 Wita
- Lokasi : Alila Ubud
- Tema : Kunjungan industry perhotelan dan table manner
- Peserta : Seluruh mahasiswa semester 1 secara bertahap per kelas per hari

3.3.3 Kegiatan Praktikum (bahan praktek)

Realisasi anggaran bahan praktek yang sudah terealisasi Rp 1.222.604.638 secara rinci pada laporan Kinerja dari Ka.Lab Restaurant serta Ka.Lab Bar dan Barista. Kinerja program studi TAH lainnya antara lain:

a. Penelitian dan Publikasi

Pengajuan laporan penelitian kelompok

b. PKM

Pelaksanaan PKM tahap 2 di semester genap di Desa Manukaya, Kabupaten Gianyar yang telah terlaksana pada tanggal 25 – 26 Oktober 2024

c. Pelaksanaan program kerja bidang sarpras

General cleaning restaurant dan bar setiap minggu dan bulanan

d. Kinerja Program SDM

Pelatihan 2 dosen TAH PPB : Rumah Scopus atas nama Ni Putu Ariesta Budiani dan I Nyoman Arcana di Jakarta dan pelatihan SPMI atas nama Setowaty Ayu Widuri di Yogyakarta

3.2 Simpulan Kinerja Anggaran Triwulan IV

1. Kinerja Anggaran Triwulan IV Prodi TAH untuk kegiatan Ceramah dosen tamu pada tahun 2024 telah terealisasi sebesar Rp.10.800.000 dari total anggaran ceramah dosen tamu sebesar Rp. 23.808.000. Dimana realisasi secara keseluruhan anggaran ceramah dosen tamu untuk prodi TAH tahun 2024 sebesar 78,46 % yaitu Rp. 18.680.000.

2. Kinerja Anggaran Triwulan IV Prodi TAH untuk kegiatan kunjungan industry dengan kegiatan Widya Wisata Lokal bagi seluruh mahasiswa semester 1 di Alila Ubud pada tanggal 8 sd 11 Oktober tahun 2024 telah terealisasi sejumlah Rp.59.483.000 dari jumlah anggaran sebesar Rp.1.166.859.000. Dimana realisasi secara keseluruhan anggaran kunjungan industri untuk prodi TAH tahun 2024 sebesar 94,54 % yaitu sebesar Rp.1.103.205.034.
3. Kinerja Anggaran Triwulan IV Prodi TAH untuk kegiatan bahan praktek telah terealisasi sebesar Rp.1.222.604.638 dari jumlah anggaran sebesar Rp.1.738.740.000. Dimana realisasi secara keseluruhan anggaran bahan praktek untuk prodi TAH tahun 2024 sebesar 98,44% yaitu sebesar 1.711.604.638 secara rinci akan dijabarkan oleh Kepala Laboratorium Restaurant.

BAB IV

PENUTUP

4.1 Simpulan

1. Kinerja Anggaran Triwulan IV Prodi TAH untuk kegiatan Ceramah dosen tamu pada tahun 2024 telah terealisasi sebesar Rp.10.800.000 dari total anggaran ceramah dosen tamu sebesar Rp. 23.808.000. Dimana realisasi secara keseluruhan anggaran ceramah dosen tamu untuk prodi TAH tahun 2024 sebesar 78,46 % yaitu Rp. 18.680.000.
2. Kinerja Anggaran Triwulan IV Prodi TAH untuk kegiatan kunjungan industry dengan kegiatan Widya Wisata Lokal bagi seluruh mahasiswa semester 1 di Alila Ubud pada tanggal 8 sd 11 Oktober tahun 2024 telah terealisasi sejumlah Rp.59.483.000 dari jumlah anggaran sebesar Rp.1.166.859.000. Dimana realisasi secara keseluruhan anggaran kunjungan industri untuk prodi TAH tahun 2024 sebesar 94,54 % yaitu sebesar Rp.1.103.205.034.
3. Kinerja Anggaran Triwulan IV Prodi TAH untuk kegiatan bahan praktek telah terealisasi sebesar Rp.1.222.604.638 dari jumlah anggaran sebesar Rp.1.738.740.000. Dimana realisasi secara keseluruhan anggaran bahan praktek untuk prodi TAH tahun 2024 sebesar 98,44% yaitu sebesar 1.711.604.638 secara rinci akan dijabarkan oleh Kepala Laboratorium Restaurant.

4.2 Kendala dan Langkah-langkah Perbaikan

4.2.1 Kendala

1. Terbentur dengan waktu kerja efektif yang berkurang karena periode Oktober-Desember 2024 terdapat libur hari raya (Kuningan, Natal) serta kegiatan Akreditasi Lapangan prodi TAH serta UAS sehingga beberapa kegiatan terutama kegiatan Dosen Tamu tidak terlaksana sesuai agenda.
2. Rasio dosen dengan mahasiswa yang rendah (kurangnya DTSP) sehingga para dosen yang mengajar khususnya Praktek Tata Hidang memiliki waktu yang padat dalam bidang pengajaran

4.2.2 Langkah perbaikan

1. Manajemen waktu dengan baik dan meningkatkan kerja sama tim Prodi TAH
2. Membuat strategi "*Collaborative Leadership*" atau kepemimpinan kolaboratif.
Dalam konteks ini, dosen muda dapat mengambil peran aktif dalam menggalang kolaborasi antara dosen senior dan anggota tim lainnya dalam melaksanakan tri dharma Perguruan Tinggi (Pendidikan, Penelitian, dan Pengabdian kepada Masyarakat). Para dosen muda menawarkan ide-ide baru, teknologi terkini, dan perspektif segar yang dapat meningkatkan kualitas pengajaran, penelitian, dan kontribusi terhadap masyarakat. Dengan mengadopsi pendekatan kolaboratif, dosen muda dapat memotivasi dosen senior untuk terus berkembang dan berinovasi dalam melaksanakan tugas-tugas akademik mereka